

## ส่วนที่ ๑

## สภาพทั่วไปและข้อมูลพื้นฐาน

## 1. ด้านกายภาพ

1.1 ที่ตั้งของหมู่บ้าน/ชุมชน/ตำบล แต่เดิมพื้นที่ หมู่ที่ 1 บ้านตีนตก (ปัจจุบัน) ถูกเรียกขานว่าหมู่บ้าน “เขาจาด” ซึ่งหมายถึง หมู่บ้านที่ล้อมรอบไปด้วยภูเขา ไม่ว่าจะมองไปทางใดก็จะเห็นเป็นภูเขาที่ชนกันหรือจดกัน จึงได้เรียกขานกันว่าหมู่บ้าน “เขาจาด” และเพี้ยนมาเป็น “เขาโจด” จากนั้นได้นำชื่อหมู่บ้านดังกล่าวมาตั้งเป็นชื่อของตำบลเขาโจดในปัจจุบัน ซึ่งประชาชนส่วนใหญ่ของตำบลเขาโจดเป็นชาวเขาเผ่ากะเหรี่ยงสายโบว์ ได้อพยพมาจากหมู่บ้านเวียงสระ บ้านดิงเงาะ และบ้านเฉาะกวย

ส่วนสาเหตุที่มีการเปลี่ยนชื่อหมู่บ้านเขาจาดเป็นหมู่บ้านตีนตกนั้น ซึ่งในช่วงนั้นได้มีการเผยแพร่ของผู้ก่อการคอมมิวนิสต์ ทางการได้ส่งตำรวจตระเวนชายแดนขึ้นมา โดยช่วงแรกชาวเขาส่วนใหญ่ไม่สามารถพูดภาษาไทยได้ ตำรวจตระเวนชายแดนก็ได้ทำการสอนภาษาไทยและหนังสือให้กับชาวบ้านและเด็กๆ ได้เรียนรู้การใช้ภาษาอย่างถูกต้องโดยใช้วัสดุไม้ไผ่สร้างโรงเรียน ครูตำรวจตระเวนชายแดนคนแรกคือ สิบตำรวจโทภิชชาติ ชูธรรมณะ สิบตำรวจโทสมศักดิ์ ไทรทอง ช่วงที่ตำรวจตระเวนชายแดนขึ้นมาในระยะแรกนั้น ต้องเดินเท้ามาจากตำบลนาสวนกว่าจะถึงตีนตกก็ต้องใช้เวลาถึง 2 วัน พักค้างกลางทางเป็นเวลา 1 คืน ซึ่งกว่าจะเดินทางมาถึงหมู่บ้าน ตำรวจตระเวนชายแดนเหล่านั้นก็เหนื่อยล้า เหน็บและเจ็บไปหมด ไม่สามารถเดินทางต่อไปอีกได้ จึงได้ตั้งชื่อหมู่บ้านว่า “บ้านตีนตก” เพราะในช่วงนั้นไม่มีเส้นทางคมนาคม ชาวบ้านดั้งเดิมบริเวณนั้นอาศัยอยู่กันมาเป็นเวลาประมาณ 250 ปี และอยู่อย่างกระจัดกระจายออกไป ไม่มีการอพยพ และได้ร่วมกันมาพัฒนาหมู่บ้านจนถึงปัจจุบัน

องค์การบริหารส่วนตำบลเขาโจด (เดิม) ได้รับการยกฐานะเป็นองค์การบริหารส่วนตำบลและมีฐานะเป็นนิติบุคคลและเป็นราชการบริหารส่วนท้องถิ่น ตามพระราชบัญญัติสภาพัฒนาการและองค์การบริหารส่วนตำบล พ.ศ. 2537 ตามประกาศกระทรวงมหาดไทยเมื่อวันที่ 23 กุมภาพันธ์ 2540 โดยมี นายนิคม สวัสดิ์คณา ผู้ใหญ่บ้าน หมู่ที่ 5 เป็นประธานกรรมการบริหาร (โดยตำแหน่ง) คนแรก และมีการเปลี่ยนเป็นนายกองค์การบริหารส่วนตำบล มีนางพิทยา แก้วพาวี เป็นนายกปี 2544-2548 นายกคนที่สองคือ นายประพัฒน์ บุญมี ดำรงตำแหน่งในปี พ.ศ. 2549-2552 ต่อมาองค์การบริหารส่วนตำบลเขาโจด ได้รับการยกฐานะเป็นเทศบาลตำบลเขาโจด เมื่อวันที่ 6 กันยายน 2556 นายกเทศมนตรีคนปัจจุบันคือ ดาบตำรวจสมรัก พรหมชนะ

เทศบาลตำบลเขาโจด เป็นเทศบาลขนาดกลาง ตั้งอยู่เลขที่ 200 หมู่ที่ 4 ตำบลเขาโจด อำเภอศรีสวัสดิ์ จังหวัดกาญจนบุรี อยู่ห่างจากที่ว่าการอำเภอศรีสวัสดิ์ ประมาณ 95 กิโลเมตร ห่างจากตัวเมืองกาญจนบุรี ประมาณ 124 กิโลเมตร มีจำนวนหมู่บ้าน 5 หมู่บ้าน



### ตราสัญลักษณ์ประจำเทศบาลตำบลเขาโจด

**1.2 ลักษณะภูมิประเทศ** เทศบาลตำบลเขาโจด อยู่ในเขตเทือกเขาภาคตะวันตก เขตพื้นที่อุทยานแห่งชาติเฉลิมรัตนโกสินทร์ อุทยานแห่งชาติเขื่อนศรีนครินทร์และเขตป่าสงวนแห่งชาติ ลักษณะพื้นที่โดยทั่วไปประกอบด้วยภูเขาสลับซับซ้อน ส่วนใหญ่เป็นเขาหินปูน อยู่สูงจากระดับน้ำทะเลปานกลางระหว่าง 240 - 1,260 เมตร ประกอบด้วย เขากำแพง เขาไม้หอม เขาพุซ่างหมอบ เขาบ้นไต้ซ้าง จุดสูงสุดคือ ยอดเขากำแพง มีความสูงประมาณ 1,260 เมตร จากระดับน้ำทะเลปานกลาง เทือกเขาเหล่านี้เป็นแหล่งต้นน้ำลำธารของห้วยแม่พลู ห้วยตะกวด ห้วยกระพริ้อย มีเนื้อที่รวม 922 ตารางกิโลเมตร หรือ 576,250 ไร่

มีอาณาเขตพื้นที่อยู่ติดกับท้องถิ่นใกล้เคียง และจังหวัดใกล้เคียง ดังนี้

ทิศเหนือ	ติดกับตำบลแก่นมะกรูด อำเภอบ้านไร่ จังหวัดอุทัยธานี
ทิศใต้	ติดกับตำบลหนองรี อำเภอบ่อพลอย จังหวัดกาญจนบุรี ตำบลด่านแม่แฉลบ อำเภอศรีสวัสดิ์ จังหวัดกาญจนบุรี
ทิศตะวันออก	ติดกับตำบลวังยาว และตำบลองค์พระ อำเภอด่านช้าง จังหวัดสุพรรณบุรี ตำบลสมเด็จเจริญ และตำบลหนองปรือ อำเภอนองปรือ จังหวัดกาญจนบุรี
ทิศตะวันตก	ติดกับตำบลนาสวน อำเภอศรีสวัสดิ์ จังหวัดกาญจนบุรี

โดยมีพื้นที่แยกเป็นรายหมู่บ้าน ดังนี้

หมู่ที่	ชื่อหมู่บ้าน
1	บ้านตีนตก
2	บ้านน้ำพุ
3	บ้านไกรเกรียง
4	บ้านสามหลัง-ท่าลำไย
5	บ้านเขาเหล็ก



**1.3 ลักษณะภูมิอากาศ** สภาพอากาศทั่วไปของเขตพื้นที่ตำบลเขาโจด ได้รับอิทธิพลจากลมมรสุมตะวันตกเฉียงใต้และลมมรสุมตะวันออกเฉียงเหนือ ซึ่งลมมรสุมตะวันตกเฉียงใต้เริ่มตั้งแต่เดือนพฤษภาคมถึงเดือนพฤศจิกายน ทำให้ช่วงนี้มีความชื้นในอากาศสูง มีเมฆมาก ฝนตกหนัก ส่วนลมมรสุมตะวันออกเฉียงเหนือเริ่มตั้งแต่เดือนพฤศจิกายนถึงเดือนกุมภาพันธ์ สภาพอากาศช่วงนี้หนาวเย็น ท้องฟ้าโปร่ง ในช่วงเดือนธันวาคมและมกราคม ฤดูร้อนจะเป็นช่วงคาบเกี่ยวระหว่างลมมรสุมตะวันตกเฉียงใต้และลมมรสุมตะวันออกเฉียงเหนือ ในช่วงเดือนมีนาคมและเดือนเมษายน

**1.4 ลักษณะของดิน** เนื้อดินเป็นดินร่วนปนทราย ส่วนที่ติดกับเทือกเขามีลักษณะการทับถมเป็นชั้นๆ ของดินปนหินบางส่วน มีความสมบูรณ์ตามธรรมชาติปานกลางถึงสูง ปัจจุบันเกษตรกรได้ทำการขุดยกร่องเพื่อปลูกพืชผลต่างๆ ทำให้สภาพพื้นผิวดินเดิมเปลี่ยนแปลงไป

## 2. ด้านการเมือง/การปกครอง

**2.1 เขตการปกครอง** เทศบาลตำบลเขาโจด ประกอบด้วยหมู่บ้าน 5 หมู่บ้านมีพื้นที่อยู่ในเขตเทศบาลตำบลทั้งหมด 5 หมู่บ้าน ดังนี้

หมู่ที่ 1	บ้านตีนตก	ผู้ปกครอง นายเจริญสุข ลำไยรุ่งเรือง	ผู้ใหญ่บ้าน
หมู่ที่ 2	บ้านน้ำพุ	ผู้ปกครอง นายมิ่ง ไกรเกรียง	ผู้ใหญ่บ้าน
หมู่ที่ 3	บ้านไกรเกรียง	ผู้ปกครอง นายณรงค์ อาชีวเกษตรกร	ผู้ใหญ่บ้าน
หมู่ที่ 4	บ้านสามหลัง-ท่าลำไย	ผู้ปกครอง นายฉัตรชัย สวัสดิ์วนาทร	กำนันตำบลเขาโจด
หมู่ที่ 5	บ้านเขาเหล็ก	ผู้ปกครอง นายสมนึก นรภัทรธรรာ	ผู้ใหญ่บ้าน

### 2.2 การเลือกตั้ง

เทศบาลตำบลเขาโจด มีทั้งหมด 5 หมู่บ้าน ประชาชนให้ความร่วมมือด้านการเลือกตั้งเป็นอย่างดี โดยการเลือกตั้งสมาชิกสภาเทศบาลและนายกเทศมนตรีตำบลเขาโจด ในปี พ.ศ. 2564 จำนวนผู้มาใช้สิทธิเลือกตั้งนายกเทศมนตรี 2,479 คน จากผู้มีสิทธิเลือกตั้งทั้งสิ้น 2,989 คน คิดเป็นร้อยละ 82.94 จำนวนผู้มาใช้สิทธิเลือกตั้งสมาชิกสภาเทศบาล 2,466 คน จากผู้มีสิทธิเลือกตั้งทั้งสิ้น 2,982 คน คิดเป็นร้อยละ 83.43

#### จำนวนผู้มีสิทธิเลือกตั้ง (ข้อมูลเมื่อวันที่ 28 มีนาคม 2564)

- จำนวนผู้มีสิทธิเลือกตั้งนายกเทศมนตรี 2,989 คน
- จำนวนผู้มีสิทธิเลือกตั้งสมาชิกสภาเทศบาล 2,982 คน

#### จำนวนผู้มาใช้สิทธิเลือกตั้ง

- จำนวนผู้มาใช้สิทธิเลือกตั้งนายกเทศมนตรี 2,479 คน จากผู้มีสิทธิเลือกตั้งทั้งสิ้น 2,989 คน คิดเป็นร้อยละ 82.94
- จำนวนผู้มาใช้สิทธิเลือกตั้งสมาชิกสภาเทศบาล 2,466 คน จากผู้มีสิทธิเลือกตั้งทั้งสิ้น 2,982 คน คิดเป็นร้อยละ 83.43

## 3. ประชากร

## 3.1 ข้อมูลเกี่ยวกับจำนวนประชากร

จำนวน 5 หมู่บ้าน (ปี พ.ศ. 2564)					
หมู่ที่	ชื่อหมู่บ้าน	จำนวนครัวเรือน	ชาย (คน)	หญิง (คน)	รวม
1	บ้านตีนตก	422	648	571	1,219
2	บ้านน้ำพุ	312	525	491	1,016
3	บ้านไกรเกรียง	204	252	216	468
4	บ้านสามหลัง-ท่าลำไย	393	465	5085	973
5	บ้านเขาเหล็ก	228	312	332	644
รวมทั้งสิ้น		1,599	2,202	2,118	4,320

หมายเหตุ : ข้อมูลจากสำนักทะเบียนอำเภอศรีสวัสดิ์ ณ เดือน พฤษภาคม พ.ศ. 2564

## 4. สภาพทางสังคม

### 4.1 การศึกษา

1. ระดับประถมศึกษาและมัธยมศึกษา ในพื้นที่ตำบลเขาโจด มีสถานศึกษาระดับประถมศึกษา และระดับมัธยมศึกษาตอนต้น (โรงเรียนขยายโอกาส) ประกอบด้วย

- 1) ศูนย์การเรียนรู้ตำรวจตระเวนชายแดนบ้านไกรเกรียง ที่ตั้ง หมู่ที่ 3 บ้านไกรเกรียง
- 2) โรงเรียนตำรวจตระเวนชายแดนมิตรมวลชน 2 ที่ตั้ง หมู่ที่ 1 บ้านตีนตก
- 3) โรงเรียนบ้านน้ำพุ ที่ตั้ง หมู่ที่ 2 บ้านน้ำพุ โดยมีโรงเรียนสาขา 1 แห่ง ได้แก่ โรงเรียนบ้านน้ำพุ สาขาบ้านเขาเหล็ก ที่ตั้ง หมู่ที่ 5 บ้านเขาเหล็ก
- 4) โรงเรียนบ้านสามหลัง ที่ตั้ง หมู่ที่ 4 บ้านสามหลัง-ท่าลำไย

2. ระดับก่อนประถมศึกษา ในพื้นที่ตำบลเขาโจด มีศูนย์พัฒนาเด็กเล็ก สังกัดเทศบาลตำบลเขาโจด จำนวน 5 แห่ง ประกอบด้วย

- |                                    |                                       |
|------------------------------------|---------------------------------------|
| 1) ศูนย์พัฒนาเด็กเล็กบ้านตีนตก     | ที่ตั้ง หมู่ที่ 1 บ้านตีนตก           |
| 2) ศูนย์พัฒนาเด็กเล็กบ้านน้ำพุ     | ที่ตั้ง หมู่ที่ 2 บ้านน้ำพุ           |
| 3) ศูนย์พัฒนาเด็กเล็กบ้านไกรเกรียง | ที่ตั้ง หมู่ที่ 3 บ้านไกรเกรียง       |
| 4) ศูนย์พัฒนาเด็กเล็กบ้านสามหลัง   | ที่ตั้ง หมู่ที่ 4 บ้านสามหลัง-ท่าลำไย |
| 5) ศูนย์พัฒนาเด็กเล็กบ้านเขาเหล็ก  | ที่ตั้ง หมู่ที่ 5 บ้านเขาเหล็ก        |

### 4.2 สาธารณสุข

- โรงพยาบาลส่งเสริมสุขภาพตำบลบ้านน้ำพุล่าง ที่ตั้ง หมู่ที่ 2 บ้านน้ำพุ
- โรงพยาบาลส่งเสริมสุขภาพตำบลบ้านท่าลำไย ที่ตั้ง หมู่ที่ 4 บ้านสามหลัง-ท่าลำไย

### 4.3 อาชญากรรม

เทศบาลตำบลเขาโจดไม่มีเหตุอาชญากรรมเกิดขึ้น แต่มีเหตุการณ์ลักขโมยทรัพย์สินประชาชน และทำลายทรัพย์สินของราชการ ซึ่งเทศบาลตำบลเขาโจด ได้ดำเนินการป้องกันการเกิดเหตุดังกล่าว จากการสำรวจข้อมูลพื้นฐานพบว่า ส่วนมากครัวเรือนมีการป้องกันอุบัติเหตุอย่างถูกวิธี มีความปลอดภัยในชีวิตและทรัพย์สิน รวมทั้งได้ตั้งจุดตรวจ จุดสกัด จุดบริการ ในช่วงเทศกาลที่มีวันหยุดหลายวันเพื่ออำนวยความสะดวกให้กับประชาชน แต่ปัญหาที่พบเป็นประจำคือการทะเลาะวิวาทของกลุ่มวัยรุ่นโดยเฉพาะในสถานที่จัดงานดนตรี งานมหรสพ เป็นปัญหาที่ชุมชนได้รับผลกระทบเป็นอย่างมาก การแก้ไขปัญหา คือการแจ้งเตือนให้ผู้ปกครองดูแลบุตรหลานของตน ประชาสัมพันธ์ให้ทราบถึงผลกระทบ ผลเสียหายและโทษที่ได้รับจากการเกิดเหตุทะเลาะวิวาท การขอความร่วมมือไปยังผู้นำชุมชน การขอคำสั่งจากตำรวจ อปพร. เพื่อระงับเหตุไม่ให้เกิดความรุนแรง โดยมีการร่วมมือกันหลายฝ่าย เป็นเรื่องที่ว่าเทศบาลจะต้องหาวิธีที่จะแก้ไขปัญหาให้กับประชาชนต่อไปตามอำนาจหน้าที่ที่สามารถดำเนินการได้

#### 4.4 ยาเสพติด

ปัญหา ยาเสพติดในเขตตำบลเขาโจด จากข้อมูลทีสถานีตำรวจภูธรด่านแม่แฉลบ ได้แจ้งให้กับเทศบาลตำบลเขาโจด ทราบนั้น พบว่าในเขตเทศบาลตำบลเขาโจด มีผู้ที่ติดยาเสพติดแต่เมื่อเทียบกับพื้นที่อื่นถือว่าน้อย และยังไม่พบผู้ค้าในพื้นที่ เหตุผลก็เนื่องมาจากความร่วมมือระหว่างผู้นำ ประชาชน หน่วยงานของเทศบาลตำบลเขาโจด ที่ช่วยสอดส่องดูแลอยู่เป็นประจำ การแก้ไขปัญหาของเทศบาลตำบลเขาโจดสามารถทำได้ เฉพาะตามอำนาจหน้าที่เท่านั้น เช่น การรณรงค์ การประชาสัมพันธ์ การแจ้งเบาะแส การฝึกอบรมให้ความรู้ ถ้านอกเหนือจากอำนาจหน้าที่ ก็เป็นเรื่องของอำเภอหรือตำรวจแล้วแต่กรณี ทั้งนี้ เทศบาลตำบลเขาโจดก็ได้ให้ความร่วมมือมาโดยตลอด

#### 4.5 การสังคมสงเคราะห์

เทศบาลตำบลเขาโจดได้ดำเนินการด้านสังคมสงเคราะห์ ดังนี้

- (1) ดำเนินการจ่ายเบี้ยยังชีพให้กับผู้สูงอายุ ผู้พิการ และผู้ป่วยเอดส์
- (2) รับลงทะเบียนและประสานโครงการเงินอุดหนุนเพื่อการเลี้ยงดูเด็กแรกเกิด
- (3) ประสานการทำบัตรผู้พิการ
- (4) ดำเนินการโครงการฝึกอบรมทักษะอาชีพให้กับประชาชนทั่วไป
- (5) ดำเนินโครงการสงเคราะห์ครอบครัวผู้ยากไร้ที่ตกเกณฑ์ จปฐ.
- (6) ดำเนินโครงการสร้างและซ่อมที่อยู่อาศัยให้กับผู้ยากไร้ รายได้น้อย ผู้ด้อยโอกาสไร้ที่พึ่ง
- (7) ประสานการให้ความช่วยเหลือของจังหวัด อำเภอ หน่วยงานต่างๆ ที่ให้การสนับสนุน

## 5. ระบบบริการพื้นฐาน

### 5.1 การคมนาคมขนส่ง

เทศบาลตำบลเขาโจด ไม่มีรถโดยสารประจำทางวิ่งผ่าน

#### เส้นทางคมนาคมทางบก

การคมนาคมของตำบลเขาโจด มีเส้นทางที่สามารถเข้ามาสู่ตัวตำบลได้ 2 เส้นทางหลัก ดังนี้

1. ถนนทางหลวงท้องถิ่น หมายเลข 34800100 สายหนองปรือ-สามหลัง-ท่าลำไย ระยะทาง 15 กิโลเมตร
2. ถนนทางหลวงชนบท สาย กจ 4041 บ้านเขาหินตั้ง-บ้านนาสวน ระยะทาง 98 กิโลเมตร
3. ทางหลวงแผ่นดินหมายเลข 3480 ตอนปักประตู-ท่าลำไย ระยะทาง 15 กิโลเมตร

#### ถนนภายในตำบล

1. ถนน ลาดยาง,คสล. จำนวน 42 สาย สภาพใช้งานได้ดี
2. ถนนลูกรังในหมู่บ้านและเชื่อมระหว่างหมู่บ้านและตำบลใกล้เคียง จำนวน 61 สาย สภาพใช้งานได้ดี แต่จะลำบากในฤดูฝน

## การจัดการขนส่งมวลชน ประกอบด้วย

ไม่มีรถประจำทางวิ่งผ่านถนนภายในเขตตำบลเขาโจด

### เส้นทางคมนาคมทางน้ำ

การคมนาคมทางน้ำของตำบลเขาโจด ไม่มีการขนส่งมวลชนทางน้ำ แต่มีเส้นทางที่สามารถเข้าสู่ชุมชนบ้านปากลำใต้ ดังนี้

1. เส้นทางล่องเรือชมธรรมชาติ ทิวทัศน์อ่างเก็บน้ำเขื่อนศรีนครินทร์ การเดินทางต้องเดินทางด้วยทางเรือเพียงอย่างเดียว โดยลงเรือ จากท่าเรือเขื่อนศรีนครินทร์ ใช้เวลาเดินทางประมาณ 3 ชั่วโมง จึงถึงชุมชนบ้านปากลำ วัดปากลำขาแข้ง ซึ่งเป็นอุโบสถสแตนเลสทั้งหลัง มีความงดงามและเป็นแหล่งท่องเที่ยวอันซีนของประเทศไทย

2. เส้นทางล่องเรือชมธรรมชาติ ทิวทัศน์อ่างเก็บน้ำเขื่อนศรีนครินทร์ โดยลงเรือบริเวณท่าน้ำบ้านน้ำเอ่อ หมู่ที่ 3 บ้านไกรเกรียง เพื่อชมทัศนียภาพรอบๆอ่างเก็บน้ำเขื่อนศรีนครินทร์ และการท่องเที่ยวแพพัก แพล่อง ตกปลา

### เส้นทางคมนาคมทางราง - ไม่มี

## 5.2 การไฟฟ้า

ระบบปักเสาพาดสาย มีจำนวน 2 หมู่บ้าน ประกอบด้วย

- หมู่ที่ 1 บ้านตีนตก (ยกเว้นชุมชนแสงสว่าง ชุมชนปากลำ)
- หมู่ที่ 4 บ้านสามหลัง-ท่าลำไย

ระบบพลังงานแสงอาทิตย์ (ไฟฟ้าโซลาร์เซลล์) ประกอบด้วย

- หมู่ที่ 1 ชุมชนแสงสว่าง ชุมชนปากลำ
- หมู่ที่ 2 บ้านน้ำพุ
- หมู่ที่ 3 บ้านไกรเกรียง
- หมู่ที่ 5 บ้านเขาเหล็ก

## 5.3 การประปา

เทศบาลตำบลเขาโจด มีกิจการประปาในหมู่ที่ 4 บ้านสามหลัง-ท่าลำไย ส่วนหมู่ที่ 1 บ้านตีนตก หมู่ที่ 2 บ้านน้ำพุ หมู่ที่ 3 บ้านไกรเกรียง และหมู่ที่ 5 บ้านเขาเหล็ก ใช้ระบบประปามิวดินและประปาภูเขา แต่ละหมู่บ้านบริหารจัดการเอง โดยเทศบาลตำบลเขาโจด รับผิดชอบการบำรุงรักษาและซ่อมแซม รวมถึงการขยายเขตประปาไปยังครัวเรือน เพื่อให้ครอบคลุมทุกหลังคาเรือน

## 5.4 ระบบสื่อสารและโทรคมนาคม

ปัจจุบันในพื้นที่เทศบาลตำบลเขาโจด ไม่มีโทรศัพท์สาธารณะ เนื่องจากประชาชนได้นิยมใช้โทรศัพท์ส่วนบุคคลแทน ซึ่งสามารถติดต่อสื่อสารได้รวดเร็ว และสามารถใช้อินเตอร์เน็ตได้ เช่น โทรศัพท์มือถือ ใช้สัญญาณโทรศัพท์เคลื่อนที่ ระบบ AIS ในหมู่ที่ 1 บ้านตีนตกบางส่วนและหมู่ที่ 4 บ้านสามหลัง-ท่าลำไย ส่วนหมู่ที่ 2 บ้านน้ำพุ หมู่ที่ 3 บ้านไกรเกรียง และหมู่ที่ 5 บ้านเขาเหล็ก ไม่มีสัญญาณโทรศัพท์ สำหรับสถานีราชการ ยังคงใช้ระบบโทรศัพท์พื้นฐานในการติดต่อสื่อสารอยู่



## 5.5 ไปรษณีย์/การสื่อสาร/การขนส่ง และวัสดุ ครุภัณฑ์

เทศบาลตำบลเขาโจด ไม่มีไปรษณีย์ เนื่องจากไปรษณีย์ประจำอำเภอศรีสวัสดิ์อยู่ห่างไกลจากสำนักงานเทศบาลประมาณ 95 กิโลเมตร แต่มีบริการไปรษณีย์จากไปรษณีย์ประจำอำเภอที่อยู่ใกล้เคียง (อำเภอหนองปรือ) ซึ่งมีจำนวน 1 แห่ง ให้บริการ เวลา 08.00-16.00 น. ในวันจันทร์ – เสาร์ (วันเสาร์ครึ่งวัน) หยุดวันอาทิตย์

- มีหอกระจายข่าวประจำหมู่บ้านมีครบทั้ง 5 หมู่บ้าน
- มีบริการอินเทอร์เน็ตฟรี ที่สำนักงานเทศบาลตำบลเขาโจด
- เทศบาลตำบลเขาโจด มีวัสดุ ครุภัณฑ์ในการปฏิบัติหน้าที่ แต่ก็มีบางรายการที่ยังขาด

แคลนเนื่องจากมีงบประมาณไม่เพียงพอ วัสดุ ครุภัณฑ์ต่างๆ นั้นมีไว้สำหรับการปฏิบัติหน้าที่ของเจ้าหน้าที่เทศบาลตำบลเขาโจดในการดำเนินการกิจบริการสาธารณะเพื่อประโยชน์ของประชาชนเท่านั้น แต่หากประชาชนเดือดร้อน หรือหน่วยงานอื่นเดือนร้อน ก็สามารถมายืมใช้ได้

## 6. ระบบเศรษฐกิจ

### 6.1 การเกษตร

ประชากรส่วนใหญ่ประกอบอาชีพเกษตรกรรม ได้แก่ ทำไร่ โดยพืชที่นิยมปลูก ได้แก่ ข้าวโพดเลี้ยงสัตว์ มันสำปะหลัง ข้าวไร่ นอกจากนี้ยังมีกิจกรรมอื่นๆ ซึ่งไม่สามารถจำแนกเป็นรายหมู่บ้านได้ คือ ทำสวนผักและผลไม้ เช่น มะละกอ มะนาว มะเขือ มะระ และอาชีพการประมงน้ำจืด โดยการจับสัตว์น้ำในอ่างเก็บน้ำเขื่อนศรีนครินทร์ และการเลี้ยงปลาในกระชัง การแปรรูปผลิตภัณฑ์ปลาน้ำจืด

เนื่องจากสภาพภูมิอากาศที่เอื้ออำนวยต่อการเจริญเติบโตของพืชหรือพันธุ์ไม้ต่างๆ เทศบาลตำบลเขาโจด จึงส่งเสริมให้ราษฎรในพื้นที่หันมาปลูกผลไม้ ได้แก่ ทูเรียน เงาะ มังคุด ลองกอง ผสมผสานกับการปลูกกาแฟในพื้นที่ว่างดังกล่าว เพื่อผลักดันให้พื้นที่ตำบลเขาโจด เป็นเมืองแห่งผลไม้ เมืองแห่งการท่องเที่ยวเชิงอนุรักษ์ ซึ่งส่งผลต่อคุณภาพชีวิตที่ดีของประชาชนในพื้นที่

### 6.2 การประมง

ชาวตำบลเขาโจดมีการทำประมงน้ำจืดในชุมชน หมู่ที่ 1 ชุมชนปากลำ หมู่ที่ 3 บ้านไกรเกรียง ซึ่งมีพื้นที่อยู่ติดกับ อ่างเก็บน้ำเขื่อนศรีนครินทร์

### 6.3 การปศุสัตว์

หมู่บ้าน	ประเภทและจำนวนสัตว์ที่เลี้ยง			
	โค		กระบือ	
	จำนวน ครัวเรือน	จำนวนสัตว์ ที่เลี้ยง	จำนวน ครัวเรือน	จำนวนสัตว์ ที่เลี้ยง
หมู่ 1 บ้านตีนตก	-	-	20	170
หมู่ 2 บ้านน้ำพุ	1	50	7	37
หมู่ 3 บ้านไกรเกรียง	-	-	6	55
หมู่ 4 บ้านสามหลัง-ท่าลำไย	2	150	-	-
หมู่ 5 บ้านเขาเหล็ก	-	-	-	-

นอกจากนี้การปศุสัตว์ในเขตเทศบาลตำบลเขาโจด เป็นการประกอบการในลักษณะเลี้ยงในครัวเรือนเป็นอาชีพอาชีพเสริม เช่น การเลี้ยงไก่ เป็ด สุกร เพื่อจำหน่ายและบริโภคเองในครัวเรือน

### 6.4 การบริการ

ไม่มี

### 6.5 การท่องเที่ยว

ในเขตพื้นที่เทศบาลตำบลเขาโจดมีแหล่งท่องเที่ยวที่สำคัญ และได้ส่งเสริมการท่องเที่ยวให้เกิดขึ้นในพื้นที่ เช่น การจัดงานประเพณีต่างๆ โดยสถานที่ท่องเที่ยวที่สำคัญ ได้แก่

1. อุทยานแห่งชาติเฉลิมรัตนโกสินทร์ ได้แก่ ถ้าธารลอดน้อย ถ้าธารลอดใหญ่ น้ำตกไตรตรึง น้ำตกสไลเดอร์ ตั้งอยู่ในเขตหมู่ที่ 4 บ้านสามหลัง-ท่าลำไย และหมู่ที่ 5 บ้านเขาเหล็ก
2. วัดปากลำขาแข้ง (โบสถ์สแตนเลส) การเดินทางต้องเดินทางด้วยทางเรือเพียงอย่างเดียว จากชุมชนบ้านน้ำเอ่อ ลงเรืออีกประมาณ 15 นาที วัดตั้งอยู่บนฝั่งล้อมรอบด้วยเขื่อนศรีนครินทร์ ตั้งอยู่ในเขตหมู่ที่ 1 ชุมชนปากลำ
3. การท่องเที่ยวเชิงอนุรักษ์ แพพัก – แพล่อง ตั้งอยู่ในเขตหมู่ที่ 3 บ้านไกรเกรียง ชุมชนบ้านน้ำเอ่อ
4. การท่องเที่ยวเชิงวัฒนธรรมและภูมิปัญญาท้องถิ่น ได้แก่ ชุมชนหมู่ที่ 1 ถึง 5 ตำบลเขาโจด ซึ่งเป็นการท่องเที่ยวเชิงวิถีชีวิต พิธีกรรม ความเชื่อและวัฒนธรรมท้องถิ่นของชาวไทยเชื้อสายกะเหรี่ยง

### 6.6 อุตสาหกรรม

ไม่มี

### 6.7 การพาณิชย์และกลุ่มอาชีพ

1. กลุ่มออมทรัพย์ชุมชน ตำบลเขาโจด
2. กลุ่มทอผ้า หมู่ที่ 4 บ้านสามหลัง-ท่าลำไย หมู่ที่ 5 บ้านเขาเหล็ก
3. กลุ่มวิสาหกิจชุมชนเกษตรอินทรีย์เขาโจด หมู่ที่ 1 บ้านตีนตก
5. กลุ่มผู้เลี้ยงโค-กระบือ
6. กลุ่มแปรรูปผลิตภัณฑ์จากปลาน้ำจืด หมู่ที่ 1

## 6.8 แรงงาน

จากการสำรวจข้อมูลพื้นฐานพบว่า ประชากรอายุระหว่าง ๒๕ - ๕๐ ปี บางส่วน ใ้รับจ้างทำงานนอกพื้นที่ ปัญหาที่พบคือ ประชากรต้องไปทำงานนอกพื้นที่ในเมืองที่มีโรงงานอุตสาหกรรม บริษัท ห้างร้านใหญ่ๆ เพราะในพื้นที่ไม่มีโรงงานอุตสาหกรรมที่มีการจ้างแรงงานเป็นจำนวนมาก เพราะพื้นที่ส่วนใหญ่เป็นเขตป่าสงวนและเขตอุทยานแห่งชาติ ปัญหานี้ยังไม่สามารถแก้ไขได้

## 7. ศาสนา ประเพณี วัฒนธรรมท้องถิ่น

### 7.1 การนับถือศาสนา

ประชาชนในตำบลเขาโจด ส่วนใหญ่นับถือศาสนาพุทธ โดยมีศาสนสถาน 10 แห่ง ดังนี้

ที่	ชื่อศาสนสถาน	สถานที่ตั้ง	
		บ้าน	หมู่ที่
1	วัดไทยชาวเขา	ตีนตก	1
2	วัดภูกำแพง	ตีนตก	1
3	วัดปากลำขาแข้ง	ตีนตก	1
4	สำนักสงฆ์แสงป่า	แสงป่า	1
5	วัดน้ำพุพนาวาส	น้ำพุ	2
6	พุทธอุทยานห้วยขาแข้ง	ไกรเกรียง	3
7	สำนักสงฆ์ไกรเกรียง	ไกรเกรียง	3
8	วัดบ้านสามหลัง	สามหลัง-ท่าลำไย	4
9	วัดเขาโจดวิเวการาม	สามหลัง-ท่าลำไย	4
10	วัดถ้ำสิริธรรมาราม	เขาเหล็ก	5
11	วัดเขาเหล็ก	เขาเหล็ก	5

### 7.2 ประเพณีและงานประจำปี

1. วันสงกรานต์
  2. พิธีกินน้ำสุก (ด้ายขาว)
  3. พิธีรดน้ำขมิ้น
  4. พิธีผูกข้อมือ (ด้ายเหลือง)
  5. ประเพณีค้ำโพธิ์
  6. งานประจำปีเขาวงกต
- ซึ่งเป็นประเพณีของชาวไทยเชื้อสายกะเหรี่ยง

### 7.3 ภูมิปัญญาท้องถิ่น ภาษาถิ่น

ภูมิปัญญาท้องถิ่น ประชาชนในเขตพื้นที่ได้อนุรักษ์ภูมิปัญญาท้องถิ่น ได้แก่

1. ด้านการแพทย์สมุนไพร
2. การทอผ้าพื้นเมือง
3. ด้านศิลปะการแสดง ได้แก่ การรำตง ดนตรี การโยนสะบ้า
4. ด้านอาหารพื้นเมือง ได้แก่ แกงฮังเล แกงหยวกกล้วย แกงข้าวคั่ว แกงข้าวเปือย ขนมทองโย๊ะ
5. ด้านการจักสาน ได้แก่ การสานโหว (ตะกร้าใส่ของแบกไว้ข้างหลัง)

ภาษาถิ่น ภาษากะเหรี่ยง

### 7.4 สินค้าพื้นเมืองและของที่ระลึก

สินค้าพื้นเมือง ได้แก่ ผ้าทอกะเหรี่ยง โดยการทอเป็นย้อม สีส้มและฟ้าตุ้ม มีลักษณะโดดเด่นคือ ลวดลายสวยงาม มีสีสันสดใส และเป็นลายดั้งเดิมที่ถ่ายทอดและอนุรักษ์สืบต่อกันมา ผลิตภัณฑ์จักสาน ผลิตภัณฑ์จากกลุ่มผู้ผลิตเกษตรอินทรีย์ตำบลเขาโจด และผลิตภัณฑ์การแปรรูปจาก

## 8. ทรัพยากรธรรมชาติ

**8.1 น้ำ** แหล่งต้นน้ำที่ราษฎรในตำบลเขาโจด ใช้ในการอุปโภค-บริโภค มาจากเทือกเขาต่างๆ ไหลเรื่อยลงมาในลำห้วย ผ่านหมู่บ้านและพื้นที่เกษตรของราษฎร เช่น ห้วยกะพร้าว ห้วยแห้ง ห้วยสไลเดอร์ ห้วยแม่พลู ห้วยปะโซ ห้วยปันทอง เป็นต้น และในพื้นที่หมู่ที่ 3 บ้านไกรเกรียง ยังเป็นแหล่งต้นน้ำของเขื่อนศรีนครินทร์ ลำห้วยที่สำคัญ ได้แก่ ห้วยกริ่งไกร และห้วยขาแข้ง

**8.2 ป่าไม้** พื้นที่ส่วนใหญ่ของตำบลเขาโจด ตั้งอยู่ในเขตอุทยานแห่งชาติเฉลิมรัตนโกสินทร์และอุทยานแห่งชาติเขื่อนศรีนครินทร์ เป็นพื้นที่ส่วนหนึ่งของผืนป่าตะวันตกที่ยังคงความสมบูรณ์ตามธรรมชาติ สามารถจำแนกประเภทแบ่งออกได้เป็น 4 ประเภท ได้แก่ ป่าดิบเขา ป่าดิบแล้ง ป่าเบญจพรรณ และป่าเต็งรัง พันธุ์ไม้ที่สำคัญ ได้แก่ เสลา รกฟ้า แดง ชิงชัน กระบก ประดู่ป่า แคทราย จีวป่า เปล้าหลวง ฯลฯ พืชพื้นล่าง ได้แก่ ไม้ซาง ไม้ป่า ไม้รวก ไม้ไร่ ไม้ผาก เข็ม กระตังใบ หนามเค็ด หัวกลัก เปราะป่า หนวดฤๅษี เป็นต้น เถาวัลย์และพืชอิงอาศัยที่พบ ได้แก่ หนามขี้แรด หนามเกี่ยวไก่ กล้วยไม้สกุลเข็ม กะเรกะร้อน หวาย และช้าง เป็นต้น สัตว์ป่าที่ใช้ประโยชน์ป่าเบญจพรรณเป็นที่อยู่อาศัยและแหล่งอาหาร ได้แก่ ช้างป่า หมูป่า เก้ง วัวแดง เม่นเล็กหางพอง เม่นใหญ่ กระต่ายป่า ไก่ป่า ไก่ฟ้าหลังเทา และนกหัวขวานชนิดต่างๆ เป็นต้น

**8.3 ภูเขา** ตำบลเขาโจด ล้อมรอบไปด้วยเทือกเขาสูงสลับพื้นที่ราบที่ราษฎรใช้ทำกิน ที่สำคัญ ได้แก่ เขากำแพง เขากะโดช้าง เขากอเต็ง เขาสามชั้น เป็นต้น เทือกเขาเหล่านี้เป็นแหล่งต้นน้ำ ถูกปกคลุมด้วยป่าดิบแล้ง ซึ่งมีพันธุ์ไม้และสัตว์ป่าที่สำคัญ

8.4 ทรัพยากรธรรมชาติที่สำคัญ ในพื้นที่ของเทศบาลตำบลเขาโจดมีความอุดมสมบูรณ์ของทรัพยากรธรรมชาติอย่างมาก ได้แก่ ด้านป่าไม้ แหล่งน้ำ แหล่งท่องเที่ยว พืชพรรณไม้หลากชนิดและหายาก พันธุ์สัตว์ป่าและสัตว์น้ำ จุดเด่นและธรรมชาติที่สวยงาม เช่น น้ำตก หน้าผา และถ้ำธารลอด ที่นับว่าเป็นสิ่งมหัศจรรย์ที่เกิดจากการยุบตัวของหินปูน ประกอบกับการกัดเซาะของน้ำ ทำให้เขาหินปูนกลายเป็นสะพานธรรมชาติขนาดมหึมา และมีหลักฐานแสดงถึงด้านประวัติศาสตร์เป็นทางเดินทัพของพม่าและกองทัพญี่ปุ่น

### ข้อมูลเกี่ยวกับศักยภาพของเทศบาลตำบลเขาโจด

#### คณะผู้บริหารเทศบาลตำบลเขาโจด

1. ดาบตำรวจสมรัก	พรหมชนะ	นายกเทศมนตรีตำบลเขาโจด
2. นายอนุสรณ์	สุขนา	รองนายกเทศมนตรีตำบลเขาโจด
3. นายสมชาย	บ้านกลางสมภพ	รองนายกเทศมนตรีตำบลเขาโจด
4. นายมาโนช	แก้วพาวี	เลขานุการนายกเทศมนตรีตำบลเขาโจด
5. นายธงชัย	ประสิทธิ์สิงห์	ที่ปรึกษานายกเทศมนตรีตำบลเขาโจด

#### โครงสร้างคณะผู้บริหาร

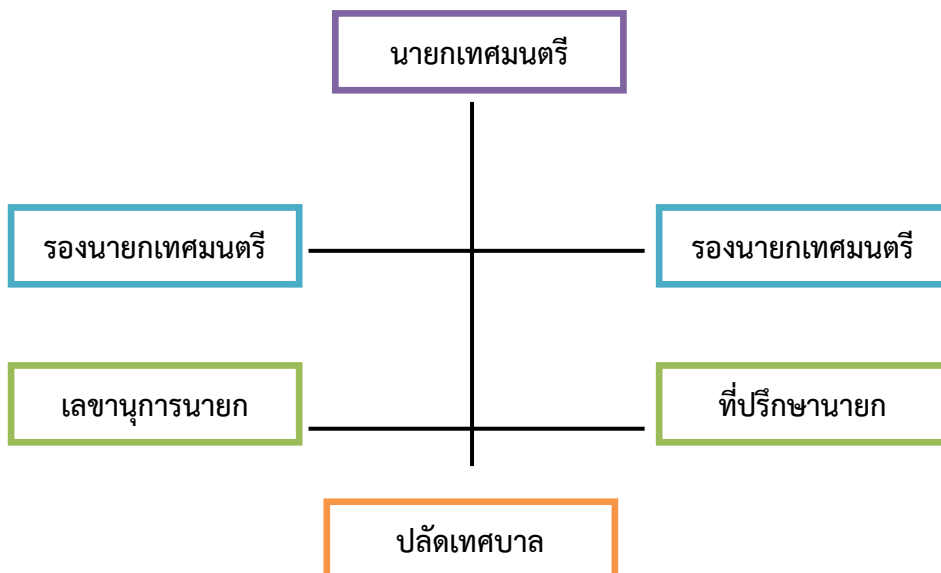

สมาชิกสภาเทศบาลตำบลเขาโจด		
1. นายทงศักดิ์ สวัสดิ์พนาไพร	ประธานสภาเทศบาล	
2. นายสมชาย บุญทะลา	รองประธานสภาเทศบาล	
3. นายธนชัย บ้านกลางชื่นกมล	เลขานุการสภาเทศบาล	
4. นายบวร บ้านกลางสิริ	สมาชิกสภาเทศบาลเขต 1	
5. นายตะอี่ บุนดี	สมาชิกสภาเทศบาลเขต 1	
6. นายสาคร สุขนา	สมาชิกสภาเทศบาลเขต 1	
7. นายประสิทธิ์ น้ำฟูไพศาลสกุล	สมาชิกสภาเทศบาลเขต 1	
8. นายแสงเงิน ลำไยสุวิมล	สมาชิกสภาเทศบาลเขต 1	
9. นายสุบิน ลำไยวิจิตร	สมาชิกสภาเทศบาลเขต 2	
10. นางสาว ไวยเนตร์	สมาชิกสภาเทศบาลเขต 2	
11. นางสาวจินตนา บ้านกลางกำจร	สมาชิกสภาเทศบาลเขต 2	
12. นายไกรสร เชื้อทอง	สมาชิกสภาเทศบาลเขต 2	

โครงสร้างการแบ่งส่วนราชการ (จำนวน 3 สำนัก/กอง 1 หน่วย)	
พนักงานส่วนท้องถิ่น	พนักงานจ้าง
<b>1. สำนักปลัด</b>	
(1) ปลัดเทศบาล (2) หัวหน้าสำนักปลัด (3) นักวิชาการศึกษา (4) นักพัฒนาการท่องเที่ยว (5) นักพัฒนาชุมชน (6) นักวิเคราะห์นโยบายและแผน (7) เจ้าพนักงานธุรการ (8) ครู (5 อัตรา) ลูกจ้างประจำ (1) เจ้าพนักงานธุรการ	- พนักงานจ้างตามภารกิจ (1) ผู้ช่วยนักวิชาการศึกษา (2) ผู้ช่วยเจ้าพนักงานพัฒนาชุมชน (3) ผู้ช่วยนักวิเคราะห์นโยบายและแผน (4) ผู้ช่วยเจ้าพนักงานธุรการ (2 อัตรา) (5) ผู้ดูแลเด็ก (ทักษะ) (2 อัตรา) - พนักงานจ้างทั่วไป (1) คนงานทั่วไป (3 อัตรา) (2) พนักงานขับรถยนต์ (3) นักการภารโรง (4) ผู้ดูแลเด็ก (7 อัตรา)

<b>2. กองคลัง</b>	
(1) ผู้อำนวยการกองคลัง	- พนักงานจ้างตามภารกิจ
(2) เจ้าพนักงานการเงินและบัญชี	(1) ผู้ช่วยนักวิชาการการเงินและบัญชี
(3) เจ้าพนักงานพัสดุ	(2) ผู้ช่วยเจ้าพนักงานพัสดุ
(4) เจ้าพนักงานจัดเก็บรายได้	
<b>3. กองช่าง</b>	
(1) ผู้อำนวยการกองช่าง	- พนักงานจ้างตามภารกิจ
(2) นายช่างโยธา (2 อัตรา)	(1) ผู้ช่วยนายช่างโยธา
	- พนักงานจ้างทั่วไป
	(1) พนักงานขับรถยนต์
	(2) พนักงานผลิตน้ำประปา
<b>4. หน่วยตรวจสอบภายใน</b>	
(1) นักวิชาการตรวจสอบภายใน	

เทศบาลตำบลเขาโจด แบ่งโครงสร้างการบริหารงานออกเป็น 1 สำนัก กับอีก 2 กอง ทั้งหมด 3 ส่วนราชการ พนักงานส่วนท้องถิ่น จำนวน 20 อัตรา พนักงานจ้าง จำนวน 24 อัตรา รวมทั้งสิ้น 44 อัตรา โดยมีภารกิจการบริหารงานดังนี้

## 1. สำนักปลัดเทศบาล

- 1.1 งานบริหารทั่วไป
- 1.2 งานแผนและงบประมาณ
- 1.3 งานการเจ้าหน้าที่
- 1.4 งานป้องกันและบรรเทาสาธารณภัย
- 1.5 งานส่งเสริมการศึกษา ศาสนาและวัฒนธรรม
- 1.6 งานสวัสดิการสังคม
- 1.7 งานสุขาภิบาลและอนามัยสิ่งแวดล้อม
- 1.8 งานป้องกันและควบคุมโรค

## 2. กองคลัง

- 2.1 งานบริหารงานทั่วไป
- 2.2 งานการเงินและบัญชี
- 2.3 งานพัฒนาและจัดเก็บรายได้
- 2.4 งานทะเบียนทรัพย์สินและพัสดุ

## 3. กองช่าง

- 3.1 งานบริหารงานทั่วไป
- 3.2 งานออกแบบก่อสร้างและควบคุมอาคาร
- 3.3 งานสาธารณูปโภค
- 3.4 งานกิจการประปา

## 4. หน่วยตรวจสอบภายใน

- 4.1 งานตรวจสอบภายใน