

๓. ประชากร

3.1 ข้อมูลเกี่ยวกับจำนวนประชากร

จำนวน 5 หมู่บ้าน (ปี พ.ศ. 2562)					
หมู่ที่	ชื่อหมู่บ้าน	จำนวนครัวเรือน	ชาย (คน)	หญิง (คน)	รวม
๑	บ้านดินตก	404	687	601	1,288
๒	บ้านน้ำพุ	260	512	470	982
๓	บ้านไกรเกรียง	199	260	216	476
๔	บ้านสามหลัง-ท่าลำไย	387	527	549	1,076
๕	บ้านเขาเหล็ก	207	288	302	590
รวมทั้งสิ้น		1,457	2,274	2,138	4,412

หมายเหตุ : ข้อมูลจากสำนักทะเบียนอำเภอศรีสวัสดิ์ ณ เดือน พฤษภาคม พ.ศ. 2562

ที่	หมู่บ้าน	จำนวนประชากรของเทศบาลตำบลเขาโจด (เปรียบเทียบย้อนหลัง 3 ปี)									
		พ.ศ. 2558		พ.ศ. 2559		พ.ศ. 2560		พ.ศ. 2561		พ.ศ. 2562	
		ชาย	หญิง	ชาย	หญิง	ชาย	หญิง	ชาย	หญิง	ชาย	หญิง
1	บ้านตีนตก	676	577	682	589	687	595	687	601	687	601
2	บ้านน้ำพุ	500	450	498	456	504	456	508	461	512	470
3	บ้านไกรเกรียง	250	212	257	212	260	215	260	219	260	216
4	บ้านสามหลัง-ท่าลำไย	515	514	525	525	527	538	528	546	527	549
5	บ้านเขาเหล็ก	254	289	269	301	278	304	283	304	288	302
รวม		2,195	2,042	2,231	2,083	2,256	2,108	2,266	2,131	2,274	2,138
		4,237		4,314		4,364		4,397		4,412	

หมายเหตุ : ข้อมูลจากสำนักทะเบียนอำเภอศรีสวัสดิ์ ณ เดือน พฤษภาคม พ.ศ. 2562

3.2 ช่วงอายุและจำนวนประชากร

ประชากร (ผู้มีสัญชาติไทยและมีชื่ออยู่ในทะเบียนบ้าน) ของเทศบาลตำบลเขาโจด (ปี พ.ศ. 2562)			
ประชากร	ชาย	หญิง	ช่วงอายุ
จำนวนประชากรเยาวชน	639	585	อายุต่ำกว่า 18 ปี
จำนวนประชากรวัยทำงาน	1,268	1,254	อายุ 18-60 ปี
จำนวนประชากรผู้สูงอายุ	193	200	อายุมากกว่า 60 ปี
รวม	2,100	2,039	ทั้งสิ้น 4,139 คน

หมายเหตุ : ข้อมูลจากสำนักบริหารการทะเบียน กรมการปกครอง

๔. สภาพทางสังคม

4.1 การศึกษา

1. ระดับประถมศึกษาและมัธยมศึกษา ในพื้นที่ตำบลเขาโจด มีสถานศึกษาระดับประถมศึกษา และ ระดับมัธยมศึกษาตอนต้น (โรงเรียนขยายโอกาส) ประกอบด้วย

- 1) ศูนย์การเรียนรู้ตำรวจตระเวนชายแดนบ้านไกรเกรียง ที่ตั้ง หมู่ที่ 3 บ้านไกรเกรียง
- 2) โรงเรียนตำรวจตระเวนชายแดนมิตรมวลชน 2 ที่ตั้ง หมู่ที่ 1 บ้านตีนตง
- 3) โรงเรียนบ้านน้ำพุ ที่ตั้ง หมู่ที่ 2 บ้านน้ำพุ โดยมีโรงเรียนสาขา 1 แห่ง ได้แก่ โรงเรียนบ้านน้ำพุ สาขาบ้านเขาเหล็ก ที่ตั้ง หมู่ที่ 5 บ้านเขาเหล็ก

- 4) โรงเรียนบ้านสามหลัง ที่ตั้ง หมู่ที่ 4 บ้านสามหลัง-ท่าลำไย

2. ระดับก่อนประถมศึกษา ในพื้นที่ตำบลเขาโจด มีศูนย์พัฒนาเด็กเล็ก จำนวน 5 แห่ง ประกอบด้วย

- | | |
|------------------------------------|---------------------------------------|
| 1) ศูนย์พัฒนาเด็กเล็กบ้านตีนตง | ที่ตั้ง หมู่ที่ 1 บ้านตีนตง |
| 2) ศูนย์พัฒนาเด็กเล็กบ้านน้ำพุ | ที่ตั้ง หมู่ที่ 2 บ้านน้ำพุ |
| 3) ศูนย์พัฒนาเด็กเล็กบ้านไกรเกรียง | ที่ตั้ง หมู่ที่ 3 บ้านไกรเกรียง |
| 4) ศูนย์พัฒนาเด็กเล็กบ้านสามหลัง | ที่ตั้ง หมู่ที่ 4 บ้านสามหลัง-ท่าลำไย |
| 5) ศูนย์พัฒนาเด็กเล็กบ้านเขาเหล็ก | ที่ตั้ง หมู่ที่ 5 บ้านเขาเหล็ก |

4.2 สาธารณสุข

- โรงพยาบาลส่งเสริมสุขภาพตำบลบ้านน้ำพุ ที่ตั้ง หมู่ที่ 2
- โรงพยาบาลส่งเสริมสุขภาพตำบลบ้านท่าลำไย ที่ตั้ง หมู่ที่ 4

๔.๓ อาชญากรรม

เทศบาลตำบลเขาโจดไม่มีเหตุอาชญากรรมเกิดขึ้น แต่มีเหตุการณ์ลักขโมยทรัพย์สินประชาชน และทำลายทรัพย์สินของราชการ ซึ่งเทศบาลตำบลเขาโจดก็ได้ดำเนินการป้องกันการเกิดเหตุดังกล่าว จากการสำรวจข้อมูลพื้นฐานพบว่า ส่วนมากครัวเรือนมีการป้องกันอุบัติเหตุอย่างถูกวิธี มีความปลอดภัยในชีวิตและทรัพย์สิน ปัญหาคือจากข้อมูลที่สำรวจพบว่ามี การป้องกันอุบัติเหตุ อาชญากรรม วิธีการแก้ปัญหาของเทศบาลตำบลเขาโจด นั้นได้บรรจุโครงการติดตั้งกล้องวงจรปิด ในแผนพัฒนาท้องถิ่นสี่ปี 2561-2564 เรียบร้อยแล้ว รวมทั้งได้ตั้งจุดตรวจ จุดสกัด จุดบริการ ในช่วงเทศกาลที่มีวันหยุดหลายวันเพื่ออำนวยความสะดวกให้กับประชาชน แต่ปัญหาที่พบเป็นประจำคือการทะเลาะวิวาทของกลุ่มวัยรุ่นโดยเฉพาะในสถานที่จัดงานดนตรี งานมหรสพ เป็นปัญหาที่ชุมชนได้รับผลกระทบเป็นอย่างมาก การแก้ไขปัญหา คือการแจ้งเตือนให้ผู้ปกครองดูแลบุตรหลานของตน ประชาสัมพันธ์ให้ทราบถึงผลกระทบ ผลเสียหาย และโทษที่ได้รับจากการเกิดเหตุทะเลาะวิวาท การขอความร่วมมือไปยังผู้นำ การขอกำลังจาก ตำรวจ ผู้นำ อปพร. เพื่อระงับเหตุไม่ให้เกิดความรุนแรง แต่จะไม่ให้เกิดขึ้นเลยยังเป็นปัญหาที่ปัจจุบันไม่สามารถที่จะแก้ไขได้ ทั้งที่มีการร่วมมือกันหลายฝ่าย เป็นเรื่องที่ทางเทศบาลจะต้องหาวิธีที่จะแก้ไขปัญหาให้กับประชาชนต่อไปตามอำนาจหน้าที่ที่สามารถดำเนินการได้

๔.๔ ยาเสพติด

ปัญหายาเสพติดในเทศบาลตำบลเขาโจด จากการที่ทางสถานีตำรวจภูธรด่านแม่ฉลอปได้แจ้งให้กับเทศบาลตำบลเขาโจดทราบนั้นพบว่าในเขตเทศบาลตำบลเขาโจดมีผู้ที่ติดยาเสพติดแต่เมื่อเทียบกับพื้นที่อื่นถือว่าน้อย และยังไม่พบผู้ค้า เหตุผลก็เนื่องมาจากว่าได้รับความร่วมมือกับทางผู้นำ ประชาชน หน่วยงานของเทศบาลตำบลเขาโจดที่ช่วยสอดส่องดูแลอยู่เป็นประจำ การแก้ไขปัญหาของเทศบาลตำบลเขาโจดสามารถทำได้ เฉพาะตามอำนาจหน้าที่เท่านั้น เช่น การรณรงค์ การประชาสัมพันธ์ การแจ้งเบาะแส การฝึกอบรมให้ความรู้ ถ้านอกเหนือจากอำนาจหน้าที่ ก็เป็นเรื่องของอำเภอหรือตำรวจแล้วแต่กรณี ทั้งนี้ เทศบาลตำบลเขาโจดก็ได้ให้ความร่วมมือมาโดยตลอด

๔.๕ การสังคมสงเคราะห์

เทศบาลตำบลเขาโจดได้ดำเนินการด้านสังคมสงเคราะห์ ดังนี้

- (๑) ดำเนินการจ่ายเบี้ยยังชีพให้กับผู้สูงอายุ ผู้พิการ และผู้ป่วยเอดส์
- (๒) รับลงทะเบียนและประสานโครงการเงินอุดหนุนเพื่อการเลี้ยงดูเด็กแรกเกิด
- (๓) ประสานการทำบัตรผู้พิการ
- (๔) ดำเนินการโครงการฝึกอบรมทักษะอาชีพให้กับประชาชนทั่วไป
- (๕) ดำเนินโครงการสงเคราะห์ครอบครัวผู้ยากไร้ที่ตกเกณฑ์ จปฐ.
- (๖) ดำเนินโครงการสร้างและซ่อมที่อยู่อาศัยให้กับผู้ยากไร้ รายได้น้อย ผู้ด้อยโอกาสไร้ที่พึ่ง
- (๗) ประสานการให้ความช่วยเหลือของจังหวัด อำเภอ หน่วยงานต่างๆ ที่ให้การสนับสนุน

๕. ระบบบริการพื้นฐาน

5.1 การคมนาคมขนส่ง

เทศบาลตำบลเขาโจด มีเพียงรถโดยสารประจำทาง สายด่านช้าง-กาญจนบุรี วิ่งผ่านวันละประมาณ 2 เที่ยว คือไปและกลับ ตามเส้นทางสายหนองปรือ-บ้านท่าลำไย ส่วนในหมู่บ้านไม่มีรถโดยสารประจำทางวิ่งผ่าน

เส้นทางคมนาคมทางบก

การคมนาคมของตำบลเขาโจด มีเส้นทางที่สามารถเข้ามาสู่ตัวตำบลได้ 2 เส้นทางหลัก ดังนี้

1. ถนนทางหลวงจังหวัด หมายเลข 4+200-0+00 สายหนองปรือ-สมเด็จพระเจริญ ระยะทาง 20 กิโลเมตร
2. ทางหลวงชนบท สายท่าลำไย-บ้านนาสวน ระยะทาง 98 กิโลเมตร

ถนนภายในตำบล

1. ถนนลาดยาง,คสล. จำนวน 10 สาย สภาพใช้งานได้ดี
2. ถนนลูกรังในหมู่บ้านและเชื่อมระหว่างหมู่บ้านและตำบลใกล้เคียง จำนวน 65 สาย สภาพใช้งานได้ดี แต่จะลำบากในฤดูฝน

การจัดการขนส่งมวลชน ประกอบด้วย

- รถโดยสารประจำทาง สายจังหวัดกาญจนบุรี – อำเภอด่านช้าง จังหวัดสุพรรณบุรี

เส้นทางคมนาคมทางน้ำ

การคมนาคมทางน้ำของตำบลเขาโจด ไม่มีการขนส่งมวลชนทางน้ำ แต่มีเส้นทางที่สามารถเข้าสู่ตัวตำบลได้ ดังนี้

1. เส้นทางล่องเรือชมธรรมชาติ ทิวทัศน์อ่างเก็บน้ำเขื่อนศรีนครินทร์ การเดินทางต้องเดินทางด้วยทางเรือเพียงอย่างเดียว โดยลงเรือ จากท่าเรือเขื่อนศรีนครินทร์ ใช้เวลาเดินทางประมาณ 3 ชั่วโมง จึงถึงชุมชนบ้านน้ำเอ่อ หมู่ที่ 3 บ้านโกรกกรียง โดยผู้ขับเรือต้องมีความชำนาญเป็นอย่างมาก

เส้นทางคมนาคมทางราง - ไม่มี

5.2 การไฟฟ้า

ตำบลเขาโจด มีระบบไฟฟ้าใช้ในพื้นที่หมู่ที่ 1 บ้านตีนตก (บางส่วน) และหมู่ที่ 4 บ้านสามหลัง-ท่าลำไย ส่วนหมู่ที่ 1 ชุมชนบ้านปากลำ และชุมชนบ้านแสงบ่า หมู่ที่ 2 บ้านน้ำพุ หมู่ที่ 3 บ้านโกรกกรียง และหมู่ที่ 5 บ้านเขาเหล็ก ไม่มีระบบไฟฟ้า ใช้ระบบพลังงานแสงอาทิตย์ (โซลาร์เซลล์) เป็นพลังงานทดแทน

5.3 การประปา

การประปาของเทศบาลตำบลเขาโจดมีกิจการประปาในหมู่ที่ 4 บ้านสามหลัง-ท่าลำไย ส่วนหมู่ที่ 1 บ้านตีนตก หมู่ที่ 2 บ้านน้ำพุ หมู่ที่ 3 บ้านโกรกกรียง และหมู่ที่ 5 บ้านเขาเหล็ก แต่ละหมู่บ้านได้บริหารจัดการเอง โดยใช้ระบบประปาผิวดินและประปาภูเขา และทุกหมู่บ้านสามารถให้บริการได้แต่ยังไม่ครอบคลุมทุกหลังคาเรือน ทางเทศบาลตำบลเขาโจดได้แก้ไขปัญหาโดยการขยายเขตประปาและก่อสร้างระบบประปา

สามารถแก้ไขปัญหาให้ประชาชนได้ เทศบาลก็ได้นำโครงการเกี่ยวกับพัฒนาแหล่งน้ำบรรจุในแผนพัฒนาท้องถิ่น เพื่อที่จะพิจารณาดำเนินการในปีต่อไป เมื่อมีงบประมาณและความจำเป็นก็สามารถดำเนินโครงการได้ต่อเนื่อง เพื่อตอบสนองต่อความต้องการของประชาชนต่อไป

5.4 โทรศัพท์

ปัจจุบันในพื้นที่เทศบาลตำบลเขาโจด ไม่มีโทรศัพท์สาธารณะ เนื่องจากประชาชนได้นิยมใช้โทรศัพท์ส่วนบุคคลแทน ซึ่งสามารถติดต่อสื่อสารได้รวดเร็ว และสามารถใช้ระบบอินเทอร์เน็ตได้ เช่น โทรศัพท์มือถือ ใช้สัญญาณโทรศัพท์เคลื่อนที่ ระบบ AIS ในหมู่ที่ 1 บ้านตีนตกบางส่วนและหมู่ที่ 4 บ้านสามหลัง-ท่าลำไย ส่วนหมู่ที่ 2 บ้านน้ำพุ หมู่ที่ 3 บ้านไกรเกรียง และหมู่ที่ 5 บ้านเขาเหล็ก ไม่มีสัญญาณโทรศัพท์ สำหรับสถานีราชการ ยังคงใช้ระบบโทรศัพท์พื้นฐานในการติดต่อสื่อสารอยู่

5.5 ไปรษณีย์/การสื่อสาร/การขนส่ง และวัสดุ ครุภัณฑ์

เทศบาลตำบลเขาโจด ไม่มีไปรษณีย์ เนื่องจากไปรษณีย์ประจำอำเภอศรีสวัสดิ์ตั้งอยู่ห่างไกลจากสำนักงานเทศบาลประมาณ 95 กิโลเมตร แต่มีบริการไปรษณีย์จากไปรษณีย์ประจำอำเภอที่อยู่ใกล้เคียง (อำเภอหนองปรือ) ซึ่งมีจำนวน 1 แห่ง ให้บริการ เวลา 08.00-16.00 น. ในวันจันทร์ – เสาร์ (วันเสาร์ครึ่งวัน) หยุดวันอาทิตย์

- มีหอกระจายข่าวประจำหมู่บ้านมีครบทั้ง 5 หมู่บ้าน
- มีบริการอินเทอร์เน็ตฟรี ที่สำนักงานเทศบาลตำบลเขาโจด
- เทศบาลตำบลเขาโจด มีวัสดุ ครุภัณฑ์ในการปฏิบัติหน้าที่ แต่ก็มีบางรายการที่ยังขาด

แคลนเนื่องจากมีงบประมาณไม่เพียงพอ วัสดุ ครุภัณฑ์ต่างๆ นั้นมีไว้สำหรับการปฏิบัติหน้าที่ของเจ้าหน้าที่เทศบาลตำบลเขาโจดในการดำเนินการกิจบริการสาธารณะเพื่อประโยชน์ของประชาชนเท่านั้น แต่หากประชาชนเดือดร้อน หรือหน่วยงานอื่นเดือนร้อน ก็สามารถมายืมใช้ได้

๖. ระบบเศรษฐกิจ

6.1 การเกษตร

พื้นที่เทศบาลตำบลเขาโจด ประชากรส่วนใหญ่ประกอบอาชีพเกษตรกรรม โดยมีกิจกรรมการเกษตรที่สำคัญ ได้แก่ ทำไร่ โดยพืชที่นิยมปลูกในเขตตำบลเขาโจด ได้แก่ ข้าวโพดเลี้ยงสัตว์ มันสำปะปลัง ข้าวไร่ นอกจากนี้ยังมีกิจกรรมอื่นๆ ซึ่งไม่สามารถจำแนกเป็นรายหมู่บ้านได้ คือ ทำสวนผลไม้ เช่น มะละกอมะนาว ตามลำดัด

6.2 การประมง

ชาวตำบลเขาโจดมีการทำประมงน้ำจืดในชุมชน หมู่ที่ 1 ชุมชนปากลำ หมู่ที่ 3 บ้านไกรเกรียง ซึ่งมีพื้นที่อยู่ติดกับ อ่างเก็บน้ำเขื่อนศรีนครินทร์

6.3 การปศุสัตว์

หมู่บ้าน	ประเภทและจำนวนสัตว์ที่เลี้ยง			
	โค		กระบือ	
	จำนวน ครัวเรือน	จำนวนสัตว์ ที่เลี้ยง	จำนวน ครัวเรือน	จำนวนสัตว์ ที่เลี้ยง
หมู่ 1 บ้านตีนตก	-	-	20	170
หมู่ 2 บ้านน้ำพุ	1	50	7	37
หมู่ 3 บ้านไกรเกรียง	-	-	6	55
หมู่ 4 บ้านสามหลัง-ท่าลำไย	1	50	-	-
หมู่ 5 บ้านเขาเหล็ก	-	-	-	-

นอกจากนี้การปศุสัตว์ในเขตเทศบาลตำบลเขาโจด เป็นการประกอบการในลักษณะเลี้ยงในครัวเรือนเป็นอาชีพอาชีพเสริม เช่น การเลี้ยงไก่ เป็ด สุกร เพื่อจำหน่ายและบริโภคเองในครัวเรือน

6.4 การบริการ

ไม่มี

6.5 การท่องเที่ยว

ในเขตพื้นที่เทศบาลตำบลเขาโจดมีแหล่งท่องเที่ยวที่สำคัญ และได้ส่งเสริมการท่องเที่ยวให้เกิดขึ้นในพื้นที่ เช่น การจัดงานประเพณีต่างๆ โดยสถานที่ท่องเที่ยวที่สำคัญ ได้แก่

1. อุทยานแห่งชาติเฉลิมรัตนโกสินทร์ ได้แก่ ถ้าธารลอดน้อย ถ้าธารลอดใหญ่ น้ำตกไตรตรึง น้ำตกสไลเดอร์ ตั้งอยู่ในเขตหมู่ที่ 4 บ้านสามหลัง-ท่าลำไย และหมู่ที่ 5 บ้านเขาเหล็ก
2. วัดปากลำขาแข้ง (โบสถ์สแตนเลส) การเดินทางต้องเดินทางด้วยทางเรือเพียงอย่างเดียว จากชุมชนบ้านน้ำเอ่อ ลงเรืออีกประมาณ 15 นาที วัดตั้งอยู่บนฝั่งล้อมรอบด้วยเขื่อนศรีนครินทร์ ตั้งอยู่ในเขตหมู่ที่ 1 ชุมชนปากลำ
3. การท่องเที่ยวเชิงอนุรักษ์ แพพัก - แพล่อง ตั้งอยู่ในเขตหมู่ที่ 3 บ้านไกรเกรียง ชุมชนบ้านน้ำเอ่อ
4. การท่องเที่ยวเชิงวัฒนธรรม ได้แก่ หมู่ที่ 5 บ้านเขาเหล็ก เป็นการท่องเที่ยววิถีชีวิตของชาวไทยเชื้อสายกะเหรี่ยง

6.6 อุตสาหกรรม

ไม่มี

6.7 การพาณิชย์และกลุ่มอาชีพ

1. กลุ่มออมทรัพย์ชุมชน ตำบลเขาโจด
2. กลุ่มทอผ้า หมู่ที่ 4 บ้านสามหลัง-ท่าลำไย หมู่ที่ 5 บ้านเขาเหล็ก
3. กลุ่มเกษตรกรผู้ผลิตเกษตรอินทรีย์
4. กลุ่มเกษตรกรผู้ปลูกสตอเบอรี่

5. กลุ่มผู้เลี้ยงโค-กระบือ
6. กลุ่มผู้ผลิตปลาแดดเดียว

6.8 แรงงาน

จากการสำรวจข้อมูลพื้นฐานพบว่า ประชากรอายุระหว่าง ๒๕ – ๕๐ ปี บางส่วน ใ้รับจ้างทำงานนอกพื้นที่ ปัญหาที่พบคือ ประชากรต้องไปทำงานนอกพื้นที่ในเมืองที่มีโรงงานอุตสาหกรรม บริษัท ห้างร้านใหญ่ๆ เพราะในพื้นที่ไม่มีโรงงานอุตสาหกรรมที่มีการจ้างแรงงานเป็นจำนวนมาก เพราะพื้นที่ส่วนใหญ่เป็นเขตป่าสงวนและเขตอุทยานแห่งชาติ ปัญหานี้ยังไม่สามารถแก้ไขได้

๗. ศาสนา ประเพณี วัฒนธรรม

7.1 การนับถือศาสนา

ประชาชนในตำบลเขาโจด จะนับถือศาสนาพุทธ โดยมีศาสนสถาน 10 แห่ง ดังนี้

ที่	ชื่อศาสนสถาน	สถานที่ตั้ง	
		บ้าน	หมู่ที่
1	วัดไทยชาวเขา	ตีนตก	1
2	วัดภูเก้าแพง	ตีนตก	1
3	วัดปากลำขาแข้ง	ตีนตก	1
4	วัดน้ำพุพนาวาส	น้ำพุ	2
5	วัดป่าห้วยขาแข้ง	ไกรเกรียง	3
6	สำนักสงฆ์ไกรเกรียง	ไกรเกรียง	3
7	วัดบ้านสามหลัง	สามหลัง-ท่าลำไย	4
8	วัดเขาโจดวิเวการาม	สามหลัง-ท่าลำไย	4
9	วัดถ้ำสิริธรรมาราม	เขาเหล็ก	5
10	วัดเขาเหล็ก	เขาเหล็ก	5

7.2 ประเพณีและงานประจำปี

1. วันสงกรานต์
 2. พิธีกินน้ำสุก (ด้ายขาว)
 3. พิธีรดน้ำขมิ้น
 4. พิธีผูกข้อมือ (ด้ายเหลือง)
 5. ประเพณีค้ำโพธิ์
 6. งานประจำปีเขาวงกต
- ซึ่งเป็นประเพณีของชาวไทยเชื้อสายกะเหรี่ยง

7.3 ภูมิปัญญาท้องถิ่น ภาษาถิ่น

ภูมิปัญญาท้องถิ่น ประชาชนในเขตพื้นที่ได้อนุรักษ์ภูมิปัญญาท้องถิ่น ได้แก่

1. ด้านการแพทย์สมุนไพร
2. การทอผ้าพื้นเมือง
3. ด้านศิลปะการแสดง ได้แก่ การรำตง ดนตรี การโยนสะบ้า
4. ด้านอาหารพื้นเมือง ได้แก่ แกงฮังเล แกงหยวกกล้วย แกงข้าวคั่ว แกงข้าวเปลือก
5. ด้านการจักสาน ได้แก่ การสานโวง (ตะกร้าใส่ของแบกไว้ข้างหลัง)

ภาษาถิ่น ภาษากะเหรี่ยง

7.4 สินค้าพื้นเมืองและของที่ระลึก

ประชาชนในตำบลเขาโจดได้มีสินค้าพื้นเมืองส่วนใหญ่จะเป็น ผ้าทอกะเหรี่ยงและปลาแดดเดียว ซึ่งชาวบ้านในชุมชนบ้านปากลำ ในเขตหมู่ที่ 1 บ้านตีนตก ประกอบอาชีพประมงน้ำจืดเป็นหลัก

๘. ทรัพยากรธรรมชาติ

8.1 น้ำ แหล่งต้นน้ำที่ราษฎรในตำบลเขาโจด ใช้ในการอุปโภค-บริโภค มาจากเทือกเขาต่างๆ ไหลเรื่อยลงมาในลำห้วย ผ่านหมู่บ้านและพื้นที่เกษตรของราษฎร เช่น ห้วยกะพร้าว ห้วยแห้ง ห้วยสไลเดอร์ ห้วยแม่พลู ห้วยปะโฮ ห้วยปิ่นทอง เป็นต้น และในพื้นที่หมู่ที่ 3 บ้านโกรเกรียง ยังเป็นแหล่งต้นน้ำของเขื่อนศรีนครินทร์ ลำห้วยที่สำคัญ ได้แก่ ห้วยกรังไกร และห้วยขาแข้ง

8.2 ป่าไม้ พื้นที่ส่วนใหญ่ของตำบลเขาโจด ตั้งอยู่ในเขตอุทยานแห่งชาติเฉลิมรัตนโกสินทร์และอุทยานแห่งชาติเขื่อนศรีนครินทร์ เป็นพื้นที่ส่วนหนึ่งของผืนป่าตะวันตกที่ยังคงความสมบูรณ์ตามธรรมชาติ สามารถจำแนกประเภทแบ่งออกได้เป็น 4 ประเภท ได้แก่ ป่าดิบเขา ป่าดิบแล้ง ป่าเบญจพรรณ และป่าเต็งรัง พันธุ์ไม้ที่สำคัญ ได้แก่ เสลา รกฟ้า แดง ชิงชัน กระจับปี่ ประดู่ป่า แคทราย จีวป่า เปล้าหลวง ฯลฯ พืชพื้นล่าง ได้แก่ ไม้ฉาก ไม้ป่า ไม้รวก ไม้ไร่ ไม้ผาก เข็ม กระตังใบ หนามเค็ด หัวกลัก เปราะป่า หนวดฤๅษี เป็นต้น เถาวัลย์และพืชอิงอาศัยที่พบ ได้แก่ หนามขี้แรด หนามเกี่ยวไก่ กล้วยไม้สกุลเข็ม กะเรกะร้อน หวาย และช้าง เป็นต้น สัตว์ป่าที่ใช้ประโยชน์ป่าเบญจพรรณเป็นที่อยู่อาศัยและแหล่งอาหาร ได้แก่ ช้างป่า หมูป่า เก้ง วัวแดง เม่นเล็กหางพอง เม่นใหญ่ กระต่ายป่า ไก่ป่า ไก่ฟ้าหลังเทา และนกหัวขวานชนิดต่างๆ เป็นต้น

8.3 ภูเขา ตำบลเขาโจด ล้อมรอบไปด้วยเทือกเขาสูงสลับพื้นที่ราบที่ราษฎรใช้ทำกิน ที่สำคัญ ได้แก่ เขากำแพง เขานันไดช้าง เขาโกเต็ง เขาสามชั้น เป็นต้น เทือกเขาเหล่านี้เป็นแหล่งต้นน้ำ ถูกปกคลุมด้วยป่าดิบแล้ง ซึ่งมีพันธุ์ไม้และสัตว์ป่าที่สำคัญ

8.4 ทรัพยากรธรรมชาติที่สำคัญ ในพื้นที่ของเทศบาลตำบลเขาโจดมีความอุดมสมบูรณ์ของทรัพยากรธรรมชาติอย่างมาก ได้แก่ ด้านป่าไม้ แหล่งน้ำ แหล่งท่องเที่ยว พืชพรรณไม้หลากหลายชนิดและหายาก พันธุ์สัตว์ป่าและสัตว์น้ำ จุดเด่นและธรรมชาติที่สวยงาม เช่น น้ำตก หน้าผา และถ้ำธารลอด ที่นับว่าเป็นสิ่งมหัศจรรย์ที่เกิดจากการยุบตัวของหินปูน ประกอบกับการกัดเซาะของน้ำ ทำให้เขาหินปูนกลายเป็นสะพานธรรมชาติขนาดมหึมา และมีหลักฐานแสดงถึงด้านประวัติศาสตร์เป็นทางเดินทัพของพม่าและกองทัพญี่ปุ่น

ข้อมูลเกี่ยวกับศักยภาพของเทศบาลตำบลเขาโจด
คณะผู้บริหารเทศบาลตำบลเขาโจด

- | | | |
|------------------|----------------|---------------------------------|
| 1. ดาบตำรวจสมรัก | พรหมชนะ | นายกเทศมนตรีตำบลเขาโจด |
| 2. นายอนุสรณ์ | สุขนา | รองนายกเทศมนตรีตำบลเขาโจด |
| 3. นายสมชาย | บ้านกลางสมภพ | รองนายกเทศมนตรีตำบลเขาโจด |
| 4. นายตะวัน | ลำไยขี้ | เลขานุการนายกเทศมนตรีตำบลเขาโจด |
| 5. นายธงชัย | ประสิทธิ์สิงห์ | ที่ปรึกษานายกเทศมนตรีตำบลเขาโจด |

โครงสร้างคณะผู้บริหาร

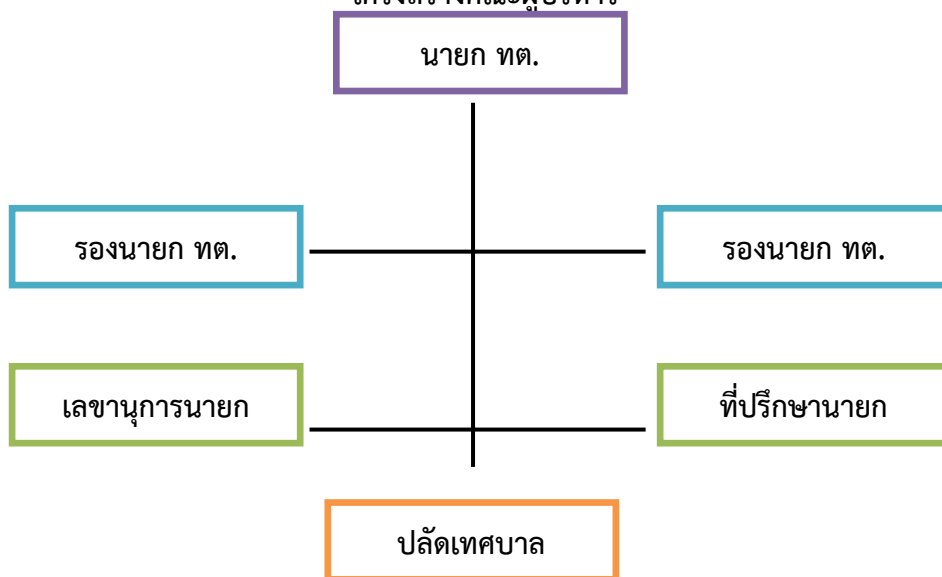

สมาชิกสภาเทศบาลตำบลเขาโจด

- | | |
|--------------------------------|----------------------|
| 1. นายทะนงศักดิ์ สวัสดิ์พนาไพร | ประธานสภาเทศบาล |
| 2. นายสมชาย บุญทะลา | รองประธานสภาเทศบาล |
| 3. นายสาคร สุขนา | เลขานุการสภาเทศบาล |
| 4. นายบวร บ้านกลางสิริ | สมาชิกสภาเทศบาลเขต 1 |
| 5. นายตะอี่ บุนดี | สมาชิกสภาเทศบาลเขต 1 |
| 6. นายธนชัย บ้านกลางชื่นกมล | สมาชิกสภาเทศบาลเขต 1 |
| 7. นายประสิทธิ์ น้ำพุไพศาลสกุล | สมาชิกสภาเทศบาลเขต 1 |
| 8. ว่าง | สมาชิกสภาเทศบาลเขต 1 |
| 9. นายสุบิน ลำไยวิจิตร | สมาชิกสภาเทศบาลเขต 2 |
| 10. นางสาว ไวยเนตร์ | สมาชิกสภาเทศบาลเขต 2 |
| 11. ว่าง | สมาชิกสภาเทศบาลเขต 2 |
| 12. นายไกรสร เชื้อทอง | สมาชิกสภาเทศบาลเขต 2 |

โครงสร้างการแบ่งส่วนราชการ (จำนวน 3 สำนัก/กอง)	
พนักงานส่วนท้องถิ่น	พนักงานจ้าง
๑. สำนักปลัด	
(1) ปลัดเทศบาล (2) หัวหน้าสำนักปลัด (3) นักวิชาการศึกษา (4) นักพัฒนาการท่องเที่ยว (5) นักพัฒนาชุมชน (6) นักวิเคราะห์นโยบายและแผน (๗) เจ้าพนักงานธุรการ (8) เจ้าพนักงานธุรการ (9) ครูผู้ดูแลเด็ก (10) ครูผู้ดูแลเด็ก (11) ครูผู้ดูแลเด็ก (12) ครูผู้ดูแลเด็ก (13) ครูผู้ดูแลเด็ก	- พนักงานจ้างตามภารกิจ (1) ผู้ช่วยนักวิชาการศึกษา (2) ผู้ช่วยเจ้าพนักงานพัฒนาชุมชน (3) ผู้ช่วยนักวิเคราะห์นโยบายและแผน (4) ผู้ช่วยเจ้าพนักงานธุรการ (5) ผู้ช่วยเจ้าพนักงานธุรการ (6) ผู้ดูแลเด็ก (ทักษะ) (7) ผู้ดูแลเด็ก (ทักษะ) - พนักงานจ้างทั่วไป (๑) คนงานทั่วไป (2) คนงานทั่วไป (3) คนงานทั่วไป (4) ผู้ดูแลเด็ก (5) ผู้ดูแลเด็ก (6) ผู้ดูแลเด็ก (7) ผู้ดูแลเด็ก (8) ผู้ดูแลเด็ก (9) ผู้ดูแลเด็ก (10) ผู้ดูแลเด็ก
๒. กองคลัง	
(1) ผู้อำนวยการกองคลัง (2) เจ้าพนักงานการเงินและบัญชี (3) เจ้าพนักงานพัสดุ (4) เจ้าพนักงานจัดเก็บรายได้	- พนักงานจ้างตามภารกิจ (๑) ผู้ช่วยนักวิชาการเงินและบัญชี (2) ผู้ช่วยเจ้าพนักงานพัสดุ
๓. กองช่าง	
(1) ผู้อำนวยการกองช่าง (2) นายช่างโยธา	- พนักงานจ้างตามภารกิจ (๑) ผู้ช่วยนายช่างโยธา - พนักงานจ้างทั่วไป (๑) คนงานทั่วไป (2) คนงานทั่วไป (3) คนงานทั่วไป (4) คนงานทั่วไป

เทศบาลตำบลเขาโจดแบ่งโครงสร้างการบริหารงานออกเป็น 1 สำนัก กับอีก 2 กอง ทั้งหมด 3 ส่วนราชการ พนักงานส่วนท้องถิ่น จำนวน 19 อัตรา พนักงานจ้าง จำนวน 24 อัตรา รวมทั้งสิ้น 43 อัตรา โดยมีภารกิจการบริหารงานดังนี้

1. สำนักปลัด

- 1.1 งานบริหารทั่วไป
- 1.2 งานนโยบายและแผน
- 1.3 งานการเจ้าหน้าที่
- 1.4 งานป้องกันและบรรเทาสาธารณภัย
- 1.5 งานส่งเสริมการศึกษา ศาสนา และวัฒนธรรม
- 1.6 งานสวัสดิการสังคม

2. กองคลัง

- 2.1 งานการเงินและบัญชี
- 2.2 งานพัฒนาและจัดเก็บรายได้
- 2.3 งานทะเบียนทรัพย์สินและพัสดุ

3. กองช่าง

- 3.1 งานออกแบบก่อสร้างและควบคุมอาคาร
- 3.2 งานประสานสาธารณูปโภค